臺灣日日新報

（東京朝日新聞）（昭和十一年五月九日第三種郵便物認可）

本日八頁

社長　木々佐　人行發兼印編

町榮市北臺　所行發

臺灣新報

日本文史

東北帝大教授　小林好日著

菊判　頁百三十五　定價　金二十二錢　送料　金二錢

加藤一夫新著

千萬人の人生の眞實

聲を聽いた人があるか？

世界を擧げて

熱狂的大歡迎

佐和九郎先生

全巻單獨執筆

申込殺到！

爆發的大盛況！

禁物！躊躇は御入會は即刻！

大增刷出來！

本の話

第四回出版

日本

座談會

銀嶺莊

秋期增大號

早稻田大學

校外生募集

ユアサ乾電池

脳溢血・中風の治療と豫防に「ヒポポ」錠

カモス麻油

猫スキ

PHYTIN

神經衰弱治療劑

フイチン

アンドロステン

男性ホルモン

日支交渉の前途を
トする峠は今週中頃
若し蔣氏が誠意を示さずば
川越大使南京引揚を決行

【南京三日發同盟】二日の行政院部と張群廣田間との會談に臨しては日支關係當局とも固く口を噤して外部の觀測を許さないが總、假辦第二次會談當時の暗雲を狀態に比すれば幾分進捗の曙光を見たものの如く近く行はるべき川越大使と蔣介石氏の第一次會見に一縷の望みが繋がれた模様である、然し未だ樂觀を許されず和解の可能性を全くなしと見る程早計にすべきでない、從て我方としては蔣介石氏、同席解決への根本態度を表明した場合は具體的交渉は張群氏や相手に求められるべきも蔣介石氏が依然態度を示さざる場合は來週に川越大使、南京引揚決行となるべく交渉の開始を一週ずらす程は來週中頃と見られる

蔣、張兩氏が密議
杭州に落ち合つて
調査會を新設して
貴院改革に乘り出す
政府既定通り斷行を決意したが
成案迄には相當曲折か

（上海特派員四日發本社特電）支那側情報によれば將介石は四日午前飛行機で九江を出發いづれにか向つたと傳へられる、然し何れも報道によれば將の行く先きは杭州で同地にて三日上海經由極秘裡に到著した張群と會見、對日最後方針につき重要打合せの後直ちに南京に歸還すると云はる

今秋に迫つてゐる州會議員の初選擧期日は大體に於て十一月五日（未確日）に內定し右期日の指示は遲くも十月十六日頃に發せられる筈である、而して右州會議員は市會議員又は街庄協議員會員に依つて定數の半數（他の半數は官選）を選擧する仕組になつてゐるが、少數の市會議員は街庄協議員會員に依つて選擧されるものであるので甚だしいのは一、二票にても當選する場合あるべく、從つて地方の實情に通じない選擧としては實際に適せられる點もあるであらう、候選人の方法は地方住民は選擧區內に於ては候選者全部の氏名を一人にて連記する方法が妥當とされてゐるが、然し都部等に於ては地方の實情に左樣ばかりにもやれない事情あり、今後も是等の點について相當に議論も出で又選擧の實際に於ても支障不便等を見るであらうと觀測される

州會議員の初選擧
十一月五日に內定
投票は單記無記名であるが
市部では連記が妥當

ボツ〳〵出馬工作
立候補も未だ日和見であるが
從來の顏觸は一變か

選擧區の選擧期日が十一月五日頃との意向が付いたので選擧取締等に於ては早くも州議として打出でんとする者あり內々に市議其他につき探りを入れてゐる模樣である、州會議員が今回初めて選擧されるので自然其の顏觸れも在來の顏觸れと異つて來るものであらうが、從來の市會議員は街庄協議會員の顏觸れも大體に於て從來の顏觸れと變

マンガページ

秋爆季節とゞもなれば……

凸「君は何もそこに立つてるんだい」
凹「ニヘラ〳〵、實は君、寒さん發しだよ、一々尋ねてみるよりここからうじてるりや、一目瞭然當りをつけるに世話がないからね

月見のキヤング

凸回ニヤ「タイショウ、ソノビールビン、アイタカ、ゴハクレルアルナ、ハヤクノムヨロシイ、アメフルアルヨ」

代時嫁花ユシツラドルーゴ

『すでき好がたなあ、ろあの盥金　祭語』
『いし姫　アマ』

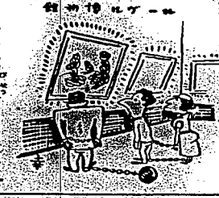

掛合漫畫（廿）　野口　幸一

幸飛ニュース其一

DHAに信……

女音無レコード

放置なレコード歌はラ市内某蓄音器店より（ケター）の「こんがらつちやつた上」のレコードを買つたレコード・ア飯田某は、「音無音吹つて？音盤か

掛合漫畫（廿）　國島　水月

御始禮水安陳列舍

代時嫁花ユシツラドルーゴ
『すでき好がたなあ、ろあの盥金　祭語』
『いし姫　アマ』

南洋督見

圓爲替は安定

對英一志一片は
飽迄堅持する方針

【東京四日發本社特電】世界各市場動搖の渦中にあつて四日各日本の躍進と　各國爲替管理法施行の下に當局の各種政策宣言を導入れたる結果である、而も新興ニ年近く對英通貨を動かさなかつた事に國民各層に對する信用を著しく高めたのみならずこの各種の安定れ自身が更に各國の信用を安定する根源となつた事に對して非常な自信を得たことである

蘭印の物價高阻止

生活必需品及其原料は
五分以上引上げたら沒收

【東京三日發本社特電】二日在バタビヤ石渡經濟相より外務省に左の公電があつた、「國民生活必需品は物價騰貴防止の爲め一九三六年九月二十九日、生活必需品及び原料に對し一九三六年當時を基準として九月二十六日の價格に比し五パーセントを超ゆる引上げを爲す者ある時は當該商品を沒收する處置を爲し得る旨當局者に與へた個人營業者は上記本命令違反者を嚴重に處罰し又は營業を閉鎖せしめ得る旨當局者に與へた

天然瓦斯の利用
無水酒精は面白い

水素を捉るのが一番大切

（上）

帝大松野博士談

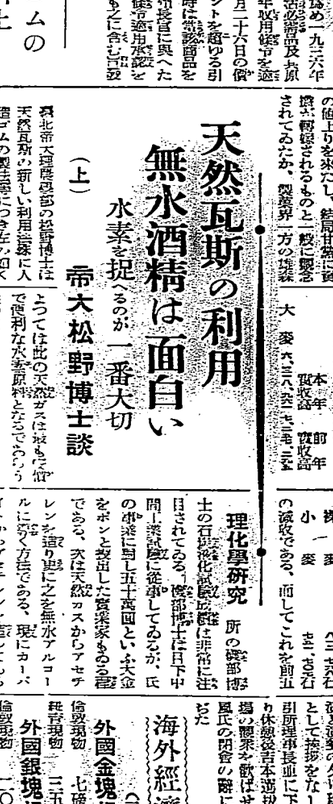

掛合漫畫（廿）　野口　幸一

麥實收高大減少

三日農林省より發表

【東京三日發】陸軍省發表、昭和十一年度麥收穫高は左の如く大豫減を示す（單位石）（但し北海道のみは收穫期の關係上豫年）

	本年	實收高
大麥	六、三八〇、〇〇〇	六、三七〇、〇〇〇
裸麥	三、五六〇、〇〇〇	三、五七〇、〇〇〇
小麥	一、五七〇、〇〇〇	一、五七〇、〇〇〇

佛銀の利下に
各方面好感

【パリ二日發同盟】フランス銀行

これ以上の
増稅はせぬ

藏相、大阪で言明

【神戸二日發本社特電】二日來阪の藏相は大阪クラブに於て阪神財界人との懇談會を開き席上各種の問題に關して出席者と意見の交換をなしたが、同氏は今中國經濟の建直しと國防の充實とは一刻も緩めることは出來ないが、今回の增稅は之が爲め止むを得ざる時局に對してはこれ以上はしないと明言した

理化學研究

所の發表

理化學研究所の發表によれば、ベンゼンは非常に注目されてゐる、ベンゼンは日下中間工業原料として重要してゐるが、氏の發表に從へば石炭の乾溜から得られるベンゼンを無水アルコールに變ずる方法であるが、現にカーバイドからアセチレンを造り更に之を無水アルコールに變ずる方法である、次は天然ガスからアセチレンを造り更に之を無水アルコールに變ずる方法である、現に天然ガスを原料として

メタンから

アセチレンが得られるのに就ては從來から知られてゐたが、經濟的にといつても、その方が經濟的であるといふ點に就ては、セチレンを利用して醋酸及びアルコールを製造する方法が、メタンから直接にアルコールを製造する方法よりも經濟的であるといふ點に就ては、セチレンを利用して醋酸及びアルコールを製造する方法が、メタンから直接にアルコールを製造する方法よりも經濟的であるといふ點に就ては、

外國爲替相場

夢道（九）

御殿女中

（62）

邦枝完二作
神保朋世画

日鐵の
増産實現

未完成の內七
十萬噸を

【東京四日發本社特電】日鐵の第二次增資計畫七十五萬噸に就ては同社技術部に於て新に增産擴張計畫の調査並に增産設備の檢案を究中の所、今回の八日同社で開かれた重役會議に於て同計畫に着手する事となつた、右增産計畫は同社の鐵鋼四百七十萬トン中の內、現在未成の百四十萬噸の最初の七十萬噸を新に增設擴張

南海の虹

（135）

上映　東宝上演

北村小松作
小林秀恒畫

船長の客（四）

「栗原さんだ！」

「栗原さん？」

――船長の客に殺にたのはむしろ意外だった。

栗の様子が何も分らないのを一寸つゝいて見たら苦い顔をして「何もしの方には云つて来てないが……」と物多く云ふ事を欲しなかつた栗原。自分に好意があるのか、それともまるつきり好意がないのかはかり知れなかつた栗原そのやせ、自分との関係を説明しようもつともどかしさうつてゐる栗原――その顔の表情が分らないだけに、一層の知れもたけに、青丸、とびいんでしまつた彼は、すぐ、ここへ栗原がやつて来たと聞かされては全く意外の外ないのだ。

「栗原さんがやつて来られたのですか？」

栗原は、やつと、ここの所で船長に初対面の挨拶をした。

「船し船長――あなたのお話ぐはどうなつとるかわかりませんが、あなたが、もしも各方面に流布されたる様に、正木刑事が、不正事を働いとるとお思ひになつて、ここに正木さん親子を編へておきになるなら、それはとんでもない誤解ですよ。私ア、やうやく私の方のスパイの手で無罪を掴りましたからな……御疑ひになるならば、私は栗原商事の名誉と信用をかけて」

「いやいや！」

船長は強くして大きな手を栗原氏の面前で振つた。

「正木さんは、やつと、ここの所で船長に初対面の挨拶をした。

「船し船長――あなたのお話ぐはどうなつとるかわかりませんが、あなたが、もしも各方面に流布されたる様に、正木刑事が、不正事を働いとるとお思ひになつて、ここに正木さん親子を編へておきになるなら、それはとんでもない誤解ですよ。私ア、やうやく私の方のスパイの手で無罪を掴りましたからな……御疑ひになるならば、私は栗原商事の名誉と信用をかけて」

「いやいや！」

船長は強くして大きな手を栗原氏の面前で振つた。

「正木さんは、やつと、ここの所で船長に初対面の挨拶をした。

「船し船長――あなたのお話ぐはどうなつとるかわかりませんが、あなたが、もしも各方面に流布されたる様に、正木刑事が、不正事を働いとるとお思ひになつて、ここに正木さん親子を編へておきになるなら、それはとんでもない誤解ですよ。私ア、やうやく私の方のスパイの手で無罪を掴りましたからな……御疑ひになるならば、私は栗原商事の名誉と信用をかけて」

「いやいや！」

船長は強くして大きな手を栗原氏の面前で振つた。

ラヂオ

午前の部

【六・〇〇】朝の体操、ラヂオ体操
今朝のお天氣の知らせ（東北）
開運厚生録、引越（五六・五〇）
歴史特別大演藝「義況」第三日（札幌放送局現地より中継）
【七・三〇】今日の気象通報（東京）
【八・〇〇】英語（一）木（東京）
【九・二〇】講話「台所風景」

午前の部

【一〇・〇〇】家庭料理（飯立北北）
第二部女優後援団第二回「秋刀魚の讃歌」二幕、音楽
【一一・〇〇】日曜小演藝（各局連絡）午後のプログラム（各局）
【一二・五五】報時（東京）

午後の部

【一二・五九】正午の時報、気象通報
【一・〇〇】放送局調整ニュース
【一・〇一】番組時間調整レコード（一時狐）「秋の調べ」（一時半）
【一・三〇】「祭典前後」（一）鈴木先太郎
【自一・一〇至五・〇〇】野球試合実況（東京六大学野球秋季リーグ戦、明治神宮外苑球場）

【六・〇〇】朝の体操、ラヂオ体操
今朝のお天氣の知らせ（東北）
開運厚生録、引越（五六・五〇）
歴史特別大演藝「義況」第三日（札幌放送局現地より中継）
【七・三〇】今日の気象通報（東京）
【八・〇〇】英語（一）木（東京）
【九・二〇】講話「台所風景」

午後の部

【一二・五九】正午の時報、気象通報
【一・〇〇】放送局調整ニュース
【一・〇一】番組時間調整レコード（一時狐）「秋の調べ」（一時半）
【一・三〇】「祭典前後」（一）鈴木先太郎
【自一・一〇至五・〇〇】野球試合実況（東京六大学野球秋季リーグ戦、明治神宮外苑球場）

夜間の部

【六・〇〇】子供の時間（東北）お話 木原太田雄龍
【六・二〇】講演（農山のみ）政正市、街庁前駐在所一周年前州制施行記念日に際して「農業地方自治発展の基礎」（東京）農業地方自治発展の基礎」（東京）
【六・三〇】管絃楽（東京）農業（海）四天王大山人、浪曲「義経腰越状」（東京）
【七・〇〇】「催眠術」（一）（秋田より）二川形態地方二部外一、横浜沿外、二秋田県地方おはこの津島さん外雛子連中（二、青森県地方さん外雛子連中（二、今重遊外雛子連中

夜間の部

【六・〇〇】子供の時間（東北）お話 木原太田雄龍
【六・二〇】講演（農山のみ）政正市、街庁前駐在所一周年前州制施行記念日に際して「農業地方自治発展の基礎」（東京）農業地方自治発展の基礎」（東京）
【六・三〇】管絃楽（東京）農業（海）四天王大山人、浪曲「義経腰越状」（東京）
【七・〇〇】「催眠術」（一）（秋田より）二川形態地方二部外一、横浜沿外、二秋田県地方おはこの津島さん外雛子連中（二、青森県地方さん外雛子連中（二、今重遊外雛子連中

【七・二五】連絡講談（東京）次郎長外傳森の石松第一場 神田ろ山
【八・〇〇】講演（札幌）北東司令官陸軍中将と二人、南部司令官陸軍中将と二人

【七・二五】連絡講談（東京）次郎長外傳森の石松第一場 神田ろ山
【八・〇〇】講演（札幌）北東司令官陸軍中将と二人、南部司令官陸軍中将と二人

（時限時間各八時間）

對局者のことば

（東）一口四九で口五八から打つもあるのですが参考図を想定した時に、同図白一口に次いで「いもあるのですが参考図を想定した時に、同図白一口に次いで「いの如仕掛けも興趣に打てません。

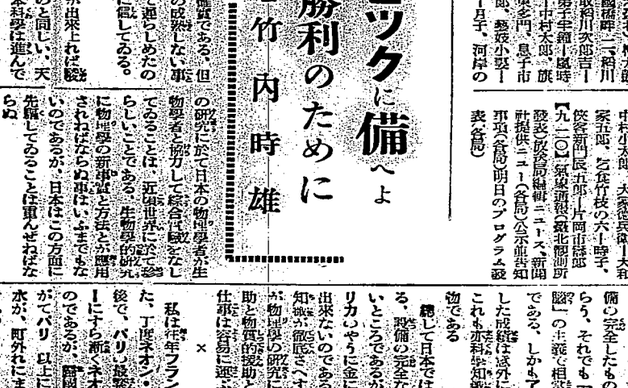

日本棋院 春季大手合戦譜

（第六局の八）

二段 坂田榮男　先相先　先番　初段 松林茂比古

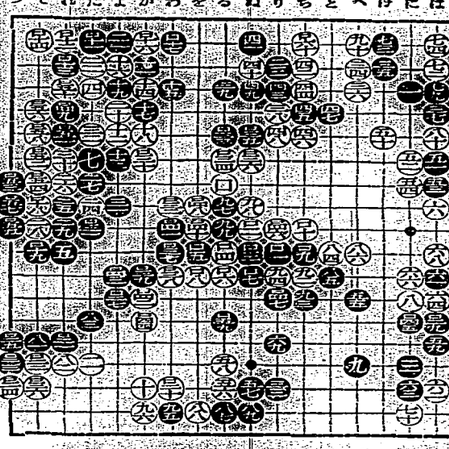

（参考図）

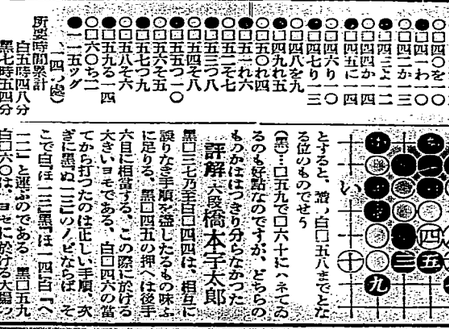

（参考図）

とすると、黒ノ、白二五までとなる位のものでせう

（黒）一口五九で口六十に〳〵てくるのも好筋なのですが、どちらのものははっきり分らなかつた

評解 六段 橋本宇太郎

黒二七万至白四四は、相互に譲りなき手順を強いたるもの味ふに足りる。黒四五の押、後手大目に相当する、この際に於ける大きいヨセである。白四四六の当てから打つたのは正しい手順、次ぎに黒ぬ一二の一ノセならば、ここで白は二三黒は一四と「へ二一と運ぶのである。黒四五九白二六〇は、ヨセに於ける大損の見ひとされる。依然として商敗の数不明、読は何れに帰するのであらうか

智的オリムピックに備へよ
日本科學の勝利のために

理學博士 竹内時雄

オリムピックに日本に優勝出來るか、世界並に科學戰は今後で、日本人も満州と共に日本科學は進んでゐる

孔法大師が一千年も前に、驚くべき科學的知識を發明してゐたり、驚くべきことにグラグラ煮沸した人があたり、日本人も満州と共に日本科學は進んでゐる

元寇時代、重水素、人工放射能

過般北海道に開かれた全日本科學大會に於て、歐米並びに日本は殺傷の完全なものを持つてゐないとこるであるが、しかもアチユアの發明した成績は、これも亦科學知識普及の大きな一助である

私は往年フランスに留學してゐた、丁度ネオン・サインの發明直後で、パリ、最繁華街シアンゼリーにすら驚くネオンの光を見たものであるが、驚いて見ると、がてパリ以上にネオンの光の洪水が、町外れにまで押し寄せるのであつた、ナトリウム ランプ、水銀燈等各街路に設置してゐる。

家庭でくつろぐ花柳女と夫人

新派の名女形で花柳章太郎氏。この人の芸風について今更喋々するまでもありませんが、多少多趣味にかけても俳優中あんまり氏と肩比べできる人はないかも知れません。氏に関するのは人形遣りの名人、此頃では相当に凝つてゐるが、歴年などにも相当に凝つてゐるので氏の真骨頂ところに伸々しがつてゐます。

かういふ風に多趣味の人柄を背負つてゐる丈けに多忙さも亦想像の外で、この日も氏の留守を見ての訪問、夫人を相手に近頃東京の劇壇の噂、芸の一部と談笑を交して居られるところを先づ写真に入つて貰つて。

（吉尾なつ子記）

新派名女形の素顔

"秘密は何も無い 何處へ行くにも一緒です"

上さん 孝行の 花柳章太郎氏

（九）

「私として上さんに話すことは一つもありません。上さんまかせです。別にお話もありません。何の心配もありません。唯健康でゐて呉れればいゝと思ふ丈けです。私も頭と身體と一緒に使ふ商賣ですしそれに毎月〳〵お新作物で追はれるし役の研究、休まらないので、その點は上さんが出ると上さんから話すことにしてゐるやうです。しかし私に對しては一切口を出させません。又私物の配合がどうとか、お酒が悪いから直せとかは云ひますが、それは止むを得ない事に苦しません。

氣性で気が長い上さんですから私にはこの方がいゝやうです。私に再縁をすゝめましたが、結局だけの男ですから、上さんがよくそれを認んで呉れるのです。上さんの方でも又何はなくとも良いと思ひます……と、これ迄に三つて花柳さんはお出掛けの用意に入れる。あとから子夫人。

「又何をこつてる暇も無駄そしてるの？人を呼用してるのと、あの人も私に用してるのと云ふ事は有難いですね。私も主人に又何に一切ありません。私も主人もありません。民行だつて何時も一緒にとこれ

オ・大會馬術部選手
松井大尉が近く來臺
郵船歐洲航路松江丸で
高雄著港の旨入電

【臺南電話】ベルリンの聖火リレーオリンピック大會に出國日本の名譽を擔つて活躍した我が騎馬選手松井大尉は愈〻松江丸で十月十日頃高雄港に入港する旨入電があつたので同地在住日本部隊は勿論官民擧げて之が歡迎の準備に着手した

一雨是非欲しい
新竹州下の柑橘
この分では水分の少ない
蜜柑が出來さうで心配

【新竹話】柑橘出荷期の切迫と共に新竹州柑橘業組合では本年は内地に於ける販賣店の指定と價格の統一、販賣方法の改善等に關する協議の爲め十月十日より二日間新竹市に於て第一回柑橘品評會を開催することゝなつたが同會場への販賣店の指定を巡つて各地方間に意見の衝突を來し協議會は一時紛糾を極めたが結局各地方の主張を折衷して指定することゝなつた尚ほ同會場への販賣店を取扱ふ業者は同會場に於ける品評會の成績を參考として指定することゝなつたが

口臭剤

御愛用の皆様へ感謝の大奉仕

オリヂナル香水の進呈は発表以来大好評にて御申込殺到して居ります

締切期日は十月末日

口臭剤でありますが

一定数の二十万個に達したる時は期日前に締切ます、

進呈方法

カオール御愛用の證として本劑定價一圓以上に相當する空函（袋入十錢廿錢に限り上包の効能書（廿錢）以上は空函のみ有効、各種取合せても可）を

第一種郵便にて（十五瓦（約四匁）毎に三錢切手貼付）

東京市日本橋區水天宮前

本舗　安藤井筒堂藥品部奉仕係宛お送り下されば

オリヂナル香水（定價五十錢）を直ちに進呈致します

尚、空函効能書の本舗送付に就ては販賣店にてお取次致しますから御利用を願ひます

本舗　株式會社　安藤井筒堂藥品部

東京市日本橋區水天宮前

御申込即刻

好機ヲ逸ス勿レ

衛生口鏡

予防を病る入り口

口臭に快爽を神精

荒狂ふ暴風雨を冒し 壯絶、大演習續行

將兵の士氣益々昂り 石狩原頭、戰闘正に酣

（札幌四日新谷特派員發）石狩平野に於ける大演習南北兩軍の戰闘は今曉來の大暴風雨中にも拘らず將兵の士氣愈々壯烈を極めて繼續され兩軍の飛行機戰闘に參加してゐる

野外御統監を御中止 大本營で軍務を續はさる

【札幌四日發】大演習地方は四日拂曉より颱風襲來し午前七時西北西十六・三メートルの烈風は暴雨を伴つて益々強まりつつあり其の爲大元師陛下の野外御統監は午前八時三十分當局で愼重協議した結果御召列車の運轉危險の爲御中止申し上げる事に決定 陛下には終日大本營で御統監あらせらる

終日御統監 北軍兵士八名が 土砂崩壞で生埋め

他に十名行方不明

【札幌四日發】四日午前八時頃後旦大演習の中心地たる千歳北方八口で北軍兵八名が土砂崩壞の爲め生埋となり直ちに救ひ出されたが、他に十名行方不明となつてゐる

鐵道の被害續出 電信電話も不通

北海道帝國大學の大本營は 全員出動し非常警戒

北海道帝國大學の大本營は

風速三十四米で 全道を風靡す

電信電話の被害最も甚しく 青函連絡船は缺航

【札幌四日發】北海道を襲つた大暴風雨に關聯、鐵道、郵船等では風速二十四米五に達し之が爲め全道の交通、通信機關は二大支障を生ぜしめその他の被害も甚大の見込である、旦其の報告の到着せる所では

天候漸く回復

總動員で調査

【青森四日發】二日夜來東北から

大泊を荒して オ海に去る

各地の被害は甚大

【東京四日發】內地上陸を遂げた颱風は二日午後一時頃宗谷の北に迸つた、四時午前三時に至り俄然勢力を增へ（大泊に突進同地を襲ひ同大時には又俄然勢力を增す強烈な

特産品、林檎 殆ど全滅か

淺蟲は全町水浸り

【青森四日發】四日午後七時に至り颱風は風速廿四メートルの強風で電話、電燈、電信柱、家屋、物置小屋、林檎の被害殊に大で通信、交通杜絶、爲め目下關係當局では調查中だ

貴族院視察團 官民合同で歡迎會

きのふ鐵道ホテルで開催

貴族院視察團一行十名は、一昨日來臺、各地を視察したが、一行は、昨日午後七時から鐵道ホテルに於て官民合同の歡迎會を開催した、出席者は次の如くである

高雄に向ふ

貴族院議員一行

【西岡四日發本社特電】瑞穗は四日午前十時九分瑞穗着、一行は、直ちに自動車にて、瑞穗小學校の參觀に赴き、同校の教育施設を視察した後、同校內の講堂に於て、瑞穗區役所、瑞穗信用組合、瑞穗青年團、瑞穗婦人會、瑞穗在鄉軍人分會、瑞穗公學校後援會、瑞穗靑年訓練所、瑞穗警察官吏、瑞穗公學校職員等の出迎を受けた、右神名は次の如し

青訓査閱始まる

瑞穗丸門司を出帆

【門司四日發本社特電】瑞穗丸は四日正午門司を出港したが、臺拓

南北兩軍ともに づぶ濡で奮戰

畏し、三宮樣の御參戰に 外國武官は驚嘆

【札幌四日發】戰闘第二日の四日は風速二十米横なぐりの風に雨過ぎ頃迄つづいた、この中を南北兩軍つづいた、この中を南北兩軍つづいた、この中を南北兩軍